CATÁLOGO DE BIENES Y ESPACIOS PROTEGIDOS DE LA VILLA DE SONEJA

FASE I
2010

DENOMINACIÓN: **La Dehesa I (El Arenal)**			CÓDIGO DE FICHA: **4–BA**
INFORMACIÓN REGISTRAL: Polígono 5, partida Escalas, parcela 548			CORRESPONDENCIA CON FICHA:
LONGITUD: 0º 19' 51" W	LATITUD: 39º 48' 58" N		INMUEBLE RECOGIDO EN P.G.O.U. ☐
UTM Coordenada x: 728610 Coordenada y: 4410833 Huso en S. G.: 30		ALTURA (m): 435	RÉGIMEN JURÍDICO: EPAP (BRL)

PLANO CATASTRAL SOBRE ORTOFOTO (escala 1:10.000)

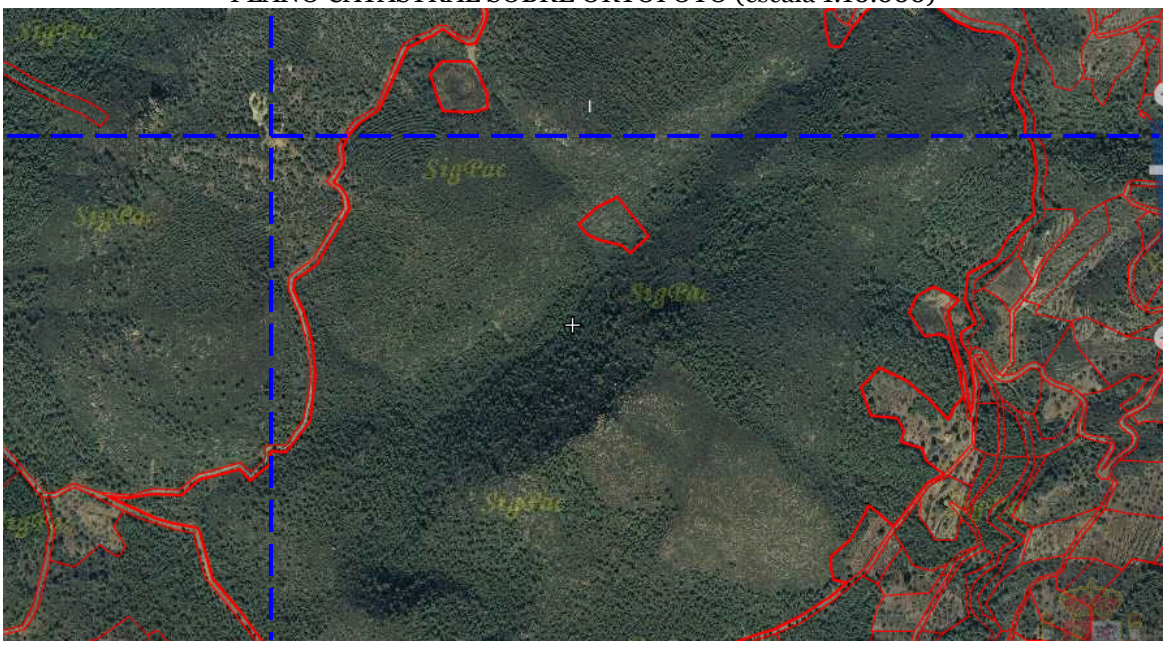

PERÍMETRO DE PROTECCIÓN SOBRE ORTOFOTO (escala 1:10.000)

CATÁLOGO DE BIENES Y ESPACIOS PROTEGIDOS DE LA VILLA DE SONEJA

FICHA NÚM.: **4–BA**

TIPOLOGÍA: Asentamiento en montaña	ADSCRIPCIÓN: Paleolítico superior
CRONOLOGÍA: 12.000–11.000 aC	PERIODO:
ESTADO DE CONSERVACIÓN: Malo	
PELIGRO / AMENAZAS: Alto. Expolio	

REFERENCIA BIBLIOGRÁFICA / DOCUMENTAL:

- Casabó, J. y Rovira, M.L. (1981). "La Balsa de La Dehesa en Soneja. Nuevo yacimiento lítico de superficie en Castellón", *C.P.A.C.*, 8. Castellón.
- http://www.cult.gva.es/dgpa
- Palomar Macián, V. (1984). El poblamiento prehistórico del Alto Palancia: Estado actual de nuestros conocimientos. *Boletín del Centro de Estudios del Alto Palancia*, *1* (enero-marzo). Pp. 9-18.
- Palomar Macián, V. (1998). La "Balsa de la Dehesa", de Soneja. *Boletín del Instituto de Cultura del Alto Palancia*, *7*. Pp. 91-96.

REGISTRO MATERIAL: Industria lítica	MUSEO DEPOSITARIO: Museo Municipal de Arqueología y Etnología de Segorbe

DESCRIPCIÓN:

El yacimiento se localiza en la cima del monte de La Dehesa, ocupando una extensa área en torno a dos dolinas (una de ellas aún activa), donde hasta poco eran muy numerosos los restos arqueológicos, fundamentalmente industria lítica perteneciente al Paleolítico Superior–Epipaleolítico. En la actualidad estos restos han disminuido sensiblemente como consecuencia de las continuas búsquedas efectuadas en la zona.

La prospección arqueológica realizada al efecto ha detectado un área limitada de dispersión de material lítico correspondiente al Paleolítico superior, destacando algunas lascas, esquirlas y hojas. Los límites y características de este yacimiento prehistórico no son definibles con una mera inspección visual. Hemos de tener en cuenta, además, que CASABÓ J. y ROVIRA Mª l. (1981) hablan de la destrucción de parte del yacimiento por unas máquinas excavadoras. A ello hay que añadir que el mismo ha estado sujeto a expolios continuos. La dispersión de fragmentos líticos presenta ahora un escaso número de fragmentos. Ésta se localiza dentro de la propia balsa desecada y no se ha encontrado nada en los alrededores de la otra balsa.

AUTOR: Vicente Palomar Macián; Miguel Gómez Sahuquillo

FECHA: 1998; 2009

PAISAJE: Monte bajo, pinar y alcornocal

ACCESO:
Desde la pista asfaltada que conecta Azuébar con Algar, conocida como camino de Almaroz, surge una nueva pista hacia el este que se adentra en la partida de Canasta y el Paraje Natural Municipal de La Dehesa, ascendiendo al corazón del enclave.

PROPUESTA DE CONSERVACIÓN: