

**CATÁLOGO DE BIENES PROTEGIDOS DE FUENTES DE AYÓDAR**  
**CATÀLEG DE BENS PROTEGITS DE FUENTES DE AYÓDAR**

Nº FICHA \ FITXA

**ARQ 1.1**

FECHA \ DATA

**OCTUBRE 2008**

**INVENTARIO DE YACIMIENTOS ARQUEOLÓGICOS**  
**INVENTARI DE JACIMENTS ARQUEOLÒGICS**

<p><b>YACIMIENTO</b></p> <p><b>CUEVA DE JUANLENTEJAS</b></p> <p><b>TERMINO MUNICIPAL</b></p> <p>FUENTES DE AYÓDAR (CASTELLÓN)</p> <p><b>HOJA MT NUM. ESCALA 1:50.000</b></p> <p>29-24 (615) L'ALCORA</p> <p><b>COORDENADAS GEOGRÁFICAS. ALTITUD.</b></p> <p>Longitud: 720400 Latitud: 4432150 Altura: 710-720</p>	<p><b>TIPO DE YACIMIENTO</b></p> <p>CUEVA</p> <p><b>ADSCRIPCIÓN CULTURAL</b></p> <p>ISLÁMICA</p> <p><b>CRONOLOGÍA</b></p> <p>VII – IX (Medieval-Islámico)</p> <p><b>ESTADO DE CONSERVACIÓN</b></p> <p>REGULAR</p> <p><b>PELIGRO</b></p> <p>ALTO (Derrumbes)</p>
<p><b>INTERVENCIONES</b></p> <p>1982: Prospección arqueológica. Dirección: A. Bazzana, G. Morote, N. Mesado 1984: Excavación arqueológica. Dirección: A. Bazzana 1999: Prospección arqueológica. Dirección: Lourdes Tamborero</p> <p><b>RÉGIMEN JURÍDICO</b></p> <p><b>CATEGORÍA</b></p> <p><b>GRADO DE PROTECCIÓN ASIGNADO POR EL PGOU</b></p> <p><b>GRADO 2 EPA (BIEN DE RELEVANCIA LOCAL)</b></p> <p><b>Espacio de Protección Arqueológica (EPA)</b></p>	<p><b>ACCESO</b></p> <p>Desde Fuentes de Ayódar se toma la carretera hacia Ayódar. A unos 500 metros se coge una pista a la derecha que atraviesa el río y remonta la ladera opuesta. Se continúa por esta pista pasando por los Corrales de las Hoyas hasta llegar a la Bailía. Allí se deja por una pista secundaria (no venia en el mapa, la hemos marcado nosotros). Se deja la pista y se continúa monte a través, subiendo el cerro hasta la cima y bajando luego unos metros hasta la cueva.</p> <p><b>ENTORNO</b></p> <p>Matorral denso (aliagas, coscojas), bosque bajo (alguna encina y pinos muy jóvenes), troncos de pinos quemados en el suelo y zarzas a la entrada de la cueva.</p>
<p><b>DESCRIPCIÓN DEL YACIMIENTO</b></p> <p>Cueva de ocupación islámica antigua, situada al pie de un cortado calcáreo, a unos 710-720 m.s.n.m. Tiene dos entradas, una orientada al este y otra al nordeste. Ésta última se encontraba en 1984 obstruida (BAZZANA, 1984, pp. 529) pero hoy se puede entrar por ella. Desde ésta se accede directamente a la gran sala, bastante más amplia que en el plano de A. Bazzana ya que existen zonas colmatadas de muy difícil acceso que forman parte de la misma cavidad. Al fondo de la "grande salle" se encuentra la sala alta (la "salle haute" de A. Bazzana) a una cota 1'20 metros más elevada que la anterior a causa de la sedimentación. En esta sala existe una estructura contra la pared norte, una especie de banco, en piedra seca. En 1984, se practicaron cuatro sondeos, bajo la dirección de A. Bazzana, en la sala principal y en la sala alta, de los que se obtuvo abundante material cerámico (ollas, marmitas, cántaros, jarros y redomas) así como una espátula ósea decorada, materiales fechados entre mediados del siglo VIII e inicios del IX (A- Bazzana, 1996, pp. 527-550). La interpretación de A. Bazzana (1996, pp. 527-550) es que la cueva se trata de un lugar sacralizado, cuya cerámica fue rota intencionalmente o quizás un abrigo temporal y ocasional de pastores, o tal vez ambas cosas a la vez.</p> <p>Lourdes Tamboreno, quien dirigió una prospección arqueológica en 1.999 por encargo de la Conselleria de Cultura señala que los materiales cerámicos procedentes del yacimiento se encuentran en su mayor parte en el Museo de Borriana y en el Museo de Cerámica González Martí de Valencia y supone que sólo 34 fragmentos de cerámica de la intervención de 1984 se hallan en la Maison de l'Orient de Lyon para su estudio. El material de superficie recogido en el lugar en la prospección arqueológica del año 1999, con el objeto de actualizar el inventario de yacimientos de Fuentes y otras poblaciones, fue depositado en el Servicio de Arqueología de la Diputación de Castellón (hoy Museo de Bellas Artes de Castellón de la Plana).</p> <p>En cuanto al estado de conservación de la cueva, ésta presenta constantes desprendimientos de la bóveda, formada por una caliza muy endeble que se parte en fragmentos de tamaño pequeño y mediano. Estos desprendimientos han cubierto por completo algunas partes de la cavidad, tapando, por lo tanto, el sedimento que cubre los materiales arqueológicos en estas zonas. La inaudita abundancia de estos bloques de piedra nos hace pensar que tal vez parte de ellos puedan proceder de antiguas estructuras puedan proceder de antiguas estructuras derrumbadas.</p>	
<p><b>MATERIALES RECOGIDOS</b></p> <p>Fragmentos de cerámica</p> <p><b>LÍTICOS:</b></p> <p><b>ESTRUCTURAS:</b> Si</p> <p><b>HUESOS:</b> Si</p>	<p><b>BIBLIOGRAFÍA</b></p> <p>BAZZANA, A. (1992): Maison d'Al-Andalus. Habitat médiéval et structures du peuplement dans l'Espagne Opriental, Collection de la Casa de Velázquez, 37, Archéologie, XVII, 2 vols. Madrid. BAZZANA, A. (1996): "Site-refuge, grotte santuaire ou abri de berges du haut Mogen Age? La grotte de las Juanlentejas à Fuentes de Ayódar (castellón)", Q.P.A.C., 17, Castelló, pp. 527-550</p> <p><b>NOTICIAS</b></p>



Aprobado definitivamente por la

Comisión Territorial de Urbanismo de Castellón **de Yacimientos Arqueológicos**

de fecha 25 de abril de 2012

**E AYÓDAR**



**PLANO DE SITUACIÓN**

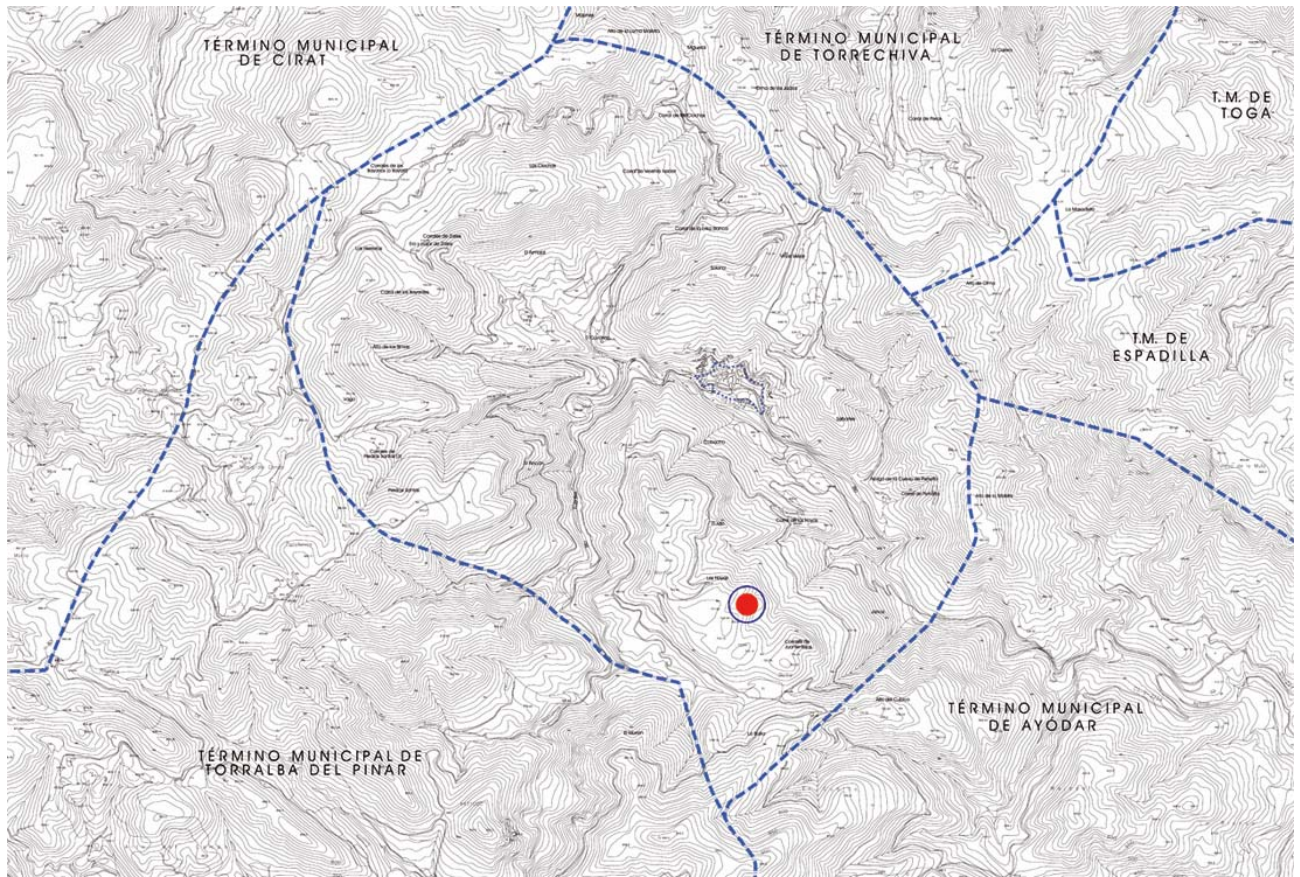



FOTOGRAFÍAS

Vasijas encontradas en el yacimiento

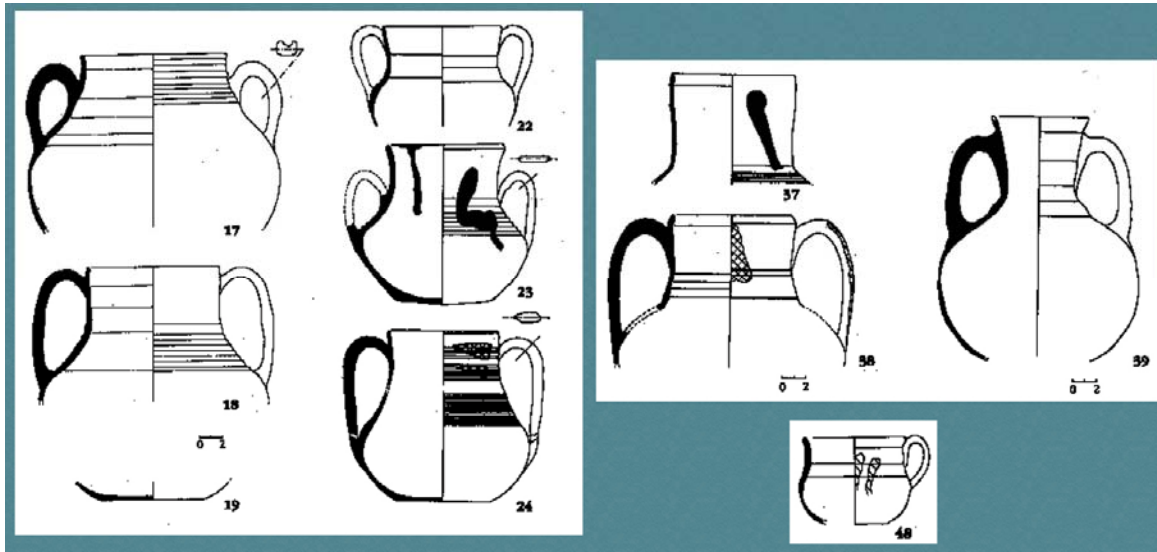



- 1.-Entrada orientada al Este**
- 2.- Sala Grande**
- 3.- Acceso a la sala alta desde la sala grande**