



CATÁLOGO DE BIENES Y ESPACIOS PROTEGIDOS DE INTERÉS ETNOLÓGICO DEL TÉRMINO MUNICIPAL DE **VILANOVA D'ALCOLEA**

E-05 Molí Ressonat

PLANO DE LOCALIZACIÓN

ESCALA 1 : 10.000

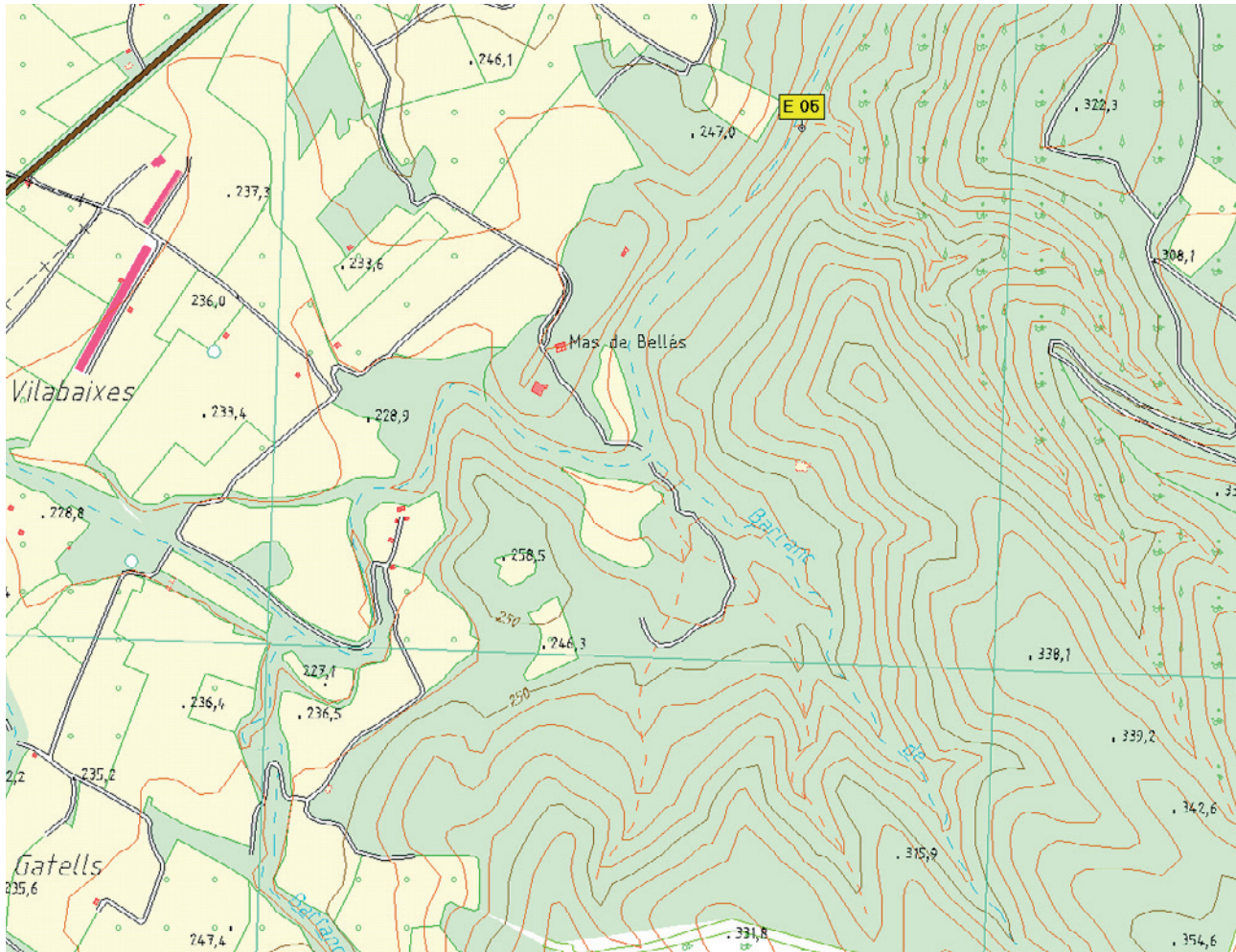

SITUACIÓN

Coordenadas U.T.M. 31T 253.506 / 4462.126

Altitud: 210 m.

IDENTIFICACIÓN CATASTRAL

Pol 2 parcela 364



DATOS CULTURALES

Tipo de elemento Molino harinero hidráulico

Adscripción Cultural

Cronología S. XIV - XV

RÉGIMEN JURÍDICO

Clase Bien de Relevancia Local

Grado de Protección

Categoría Espacio Etnológico de Interés Local

Integral

Normativa Ley 5/2007, de 9 de febrero, de la Generalitat Valenciana, del Patrimonio Cultural Valenciano (LPCV) de Modificación de la Ley 4/1998, de 11 de junio, art. 46-50.

Intervención autorizada

Se admitirán las obras que contribuyan a preservar los elementos definitorios de la estructura tipológica, arquitectónica y espacial del edificio, y que presenten un valor intrínseco por sí mismos.

Por tanto, se autorizarán:

- las obras congruentes con los valores catalogados, siempre que mantengan los elementos definitorios de la estructura arquitectónica y de los usos originales del inmueble.
- la demolición de los elementos impropios o modernos
- las obras excepcionales de redistribución de espacios interiores y exteriores, siempre que no alteren las características estructurales del edificio ni desmerezca los valores patrimoniales del mismo.

VALORES PATRIMONIALES

Ambiental/Paisajístico

Constructivo

Contenido

Histórico

Morfológico

Tipológico



ORTOFOTO



PLANO CATASTRAL

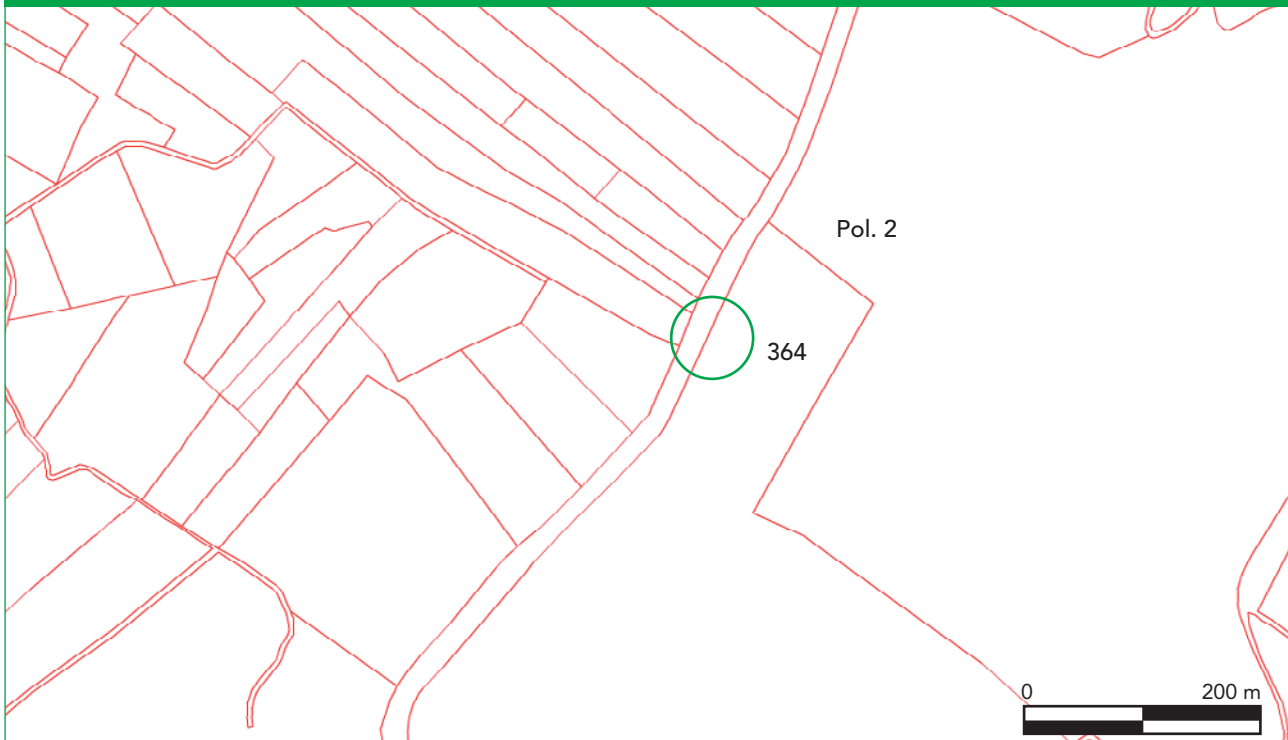

ENTORNO DE AFECCIÓN

Polígono 2 Parcela 364 Grado afectación Parcial



DESCRIPCIÓN

Situado en el margen derecho del río de les Coves, junto a la confluencia de este con el barranco de Solsona, en la partida de Vinaixa. Su nombre correcto sería *Assolat*, y haría referencia a la destrucción parcial de que fue objeto por una fuerte crecida del río siglos atrás. Pero tradicionalmente se conoce como Molí Ressolat, por lo que mantenemos dicha denominación.

Se encuentra en el mismo lecho del río, y por tanto expuesto a las periódicas crecidas del agua. Conserva parte de la sala de moler, que estaría dividida en dos por un magnífico arco gótico de sillería todavía en pie. En la parte posterior del molino, una gran balsa de más de 100 m de longitud formada por una única pared de contención, paralela al cauce del río, que retiene el agua contra la ladera de la montaña y la conduce hacia el pozo, rectangular y de rampa, de apenas 3 m de altitud. Sería, por tanto, un molino de poca potencia que debió de ser abandonado de antiguo (tal vez a finales del siglo XVIII o durante el siglo XIX) y substituido por el Molí de Bellés, en la misma finca, a unos 400 m aguas arriba del Molí Ressolat.

Ubicado en un aislado paraje de difícil acceso, este molino no poseía ni vivienda para el molinero ni establo para los mulos de los usuarios. Su origen, a juzgar por el robusto arco gótico que lo preside, puede situarse entre los siglos XIV y XV.

BIBLIOGRAFÍA

- Barberà i Miralles, B. (1998): *Els molins fariners hidràulics a la conca del riu de les Coves*. Associació Cultural Tossal Gros. Les Coves de Vinromà.
- Barberà i Miralles, B. (2002): *Catàleg dels molins fariners d'aigua de la província de Castelló*. Ed. Antinea. Vinaròs.
- Barreda Traver, J.; Espinach i Briansó, M. (2004): *Molins fariners hidràulics a Vilanova d'Alcolea. Història, indústria i tecnologia*. Diputació de Castelló, Col·lecció Universitària. Castellón.

