



# CATÁLOGO DE BIENES Y ESPACIOS PROTEGIDOS DE INTERÉS ETNOLÓGICO DEL TÉRMINO MUNICIPAL DE **VILANOVA D'ALCOLEA**

## **E-01 Molí del Notari**

PLANO DE LOCALIZACIÓN

ESCALA 1 : 10.000

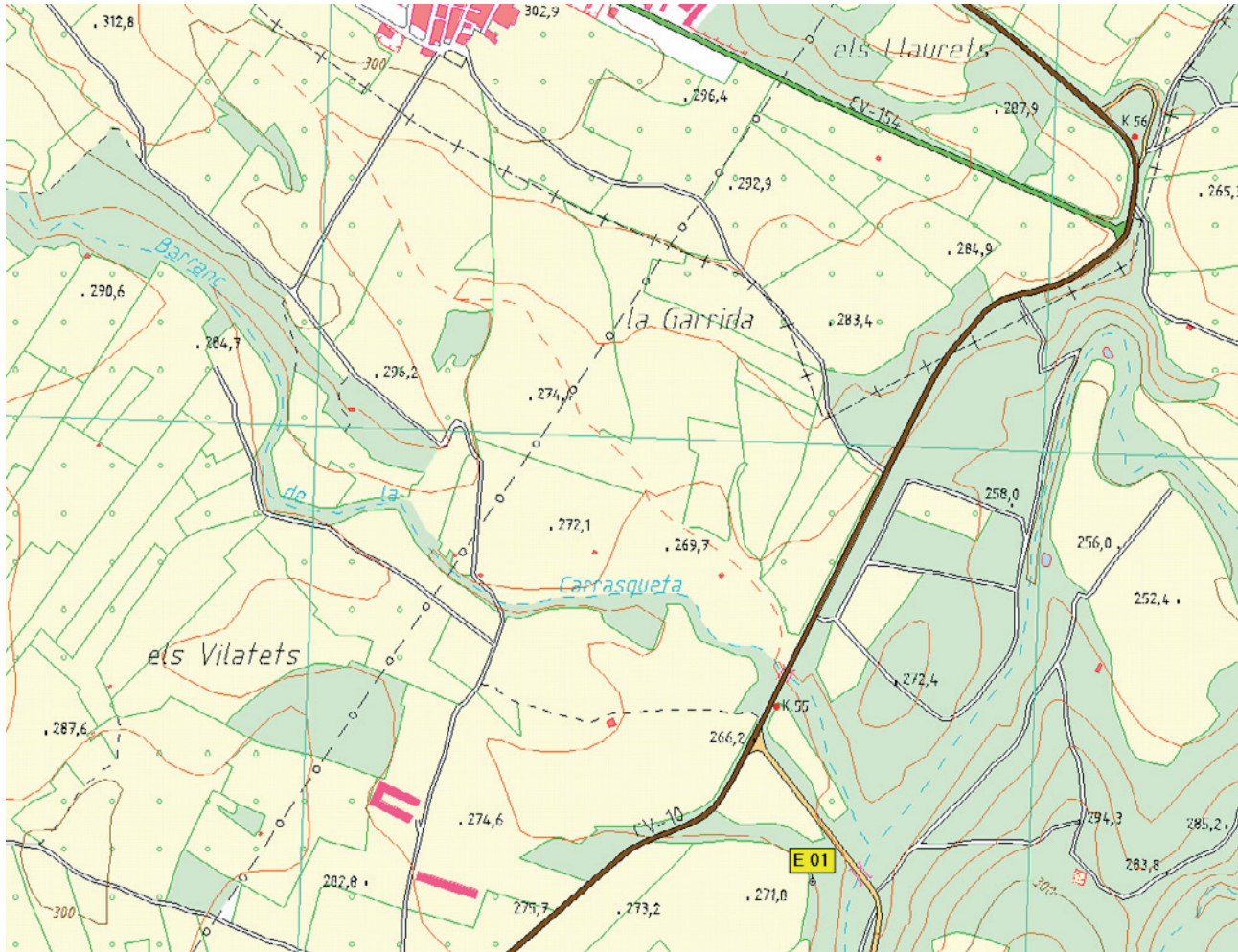

### SITUACIÓN

Coordenadas U.T.M. 31T 251.387 / 4459.959

Altitud: 270 m.

### IDENTIFICACIÓN CATASTRAL

Pol 10 parcela 536



#### DATOS CULTURALES

**Tipo de elemento** Molino harinero hidráulico

**Adscripción Cultural**

**Cronología** S. XVII - XVIII

#### RÉGIMEN JURÍDICO

**Clase** Bien de Relevancia Local

**Grado de Protección**

**Categoría** Espacio Etnológico de Interés Local

Integral

**Normativa** Ley 5/2007, de 9 de febrero, de la Generalitat Valenciana, del Patrimonio Cultural Valenciano (LPCV) de Modificación de la Ley 4/1998, de 11 de junio, art. 46-50.

#### Intervención autorizada

Se admitirán las obras que contribuyan a preservar los elementos definitorios de la estructura tipológica, arquitectónica y espacial del edificio, y que presenten un valor intrínseco por sí mismos.

Por tanto, se autorizarán:

- las obras congruentes con los valores catalogados, siempre que mantengan los elementos definitorios de la estructura arquitectónica y de los usos originales del inmueble.
- la demolición de los elementos impropios o modernos
- las obras excepcionales de redistribución de espacios interiores y exteriores, siempre que no alteren las características estructurales del edificio ni desmerezca los valores patrimoniales del mismo.

#### VALORES PATRIMONIALES

**Ambiental/Paisajístico**

**Constructivo**

**Contenido**

**Histórico**

**Morfológico**

**Tipológico**



**ORTOFOTO**



**PLANO CATASTRAL**

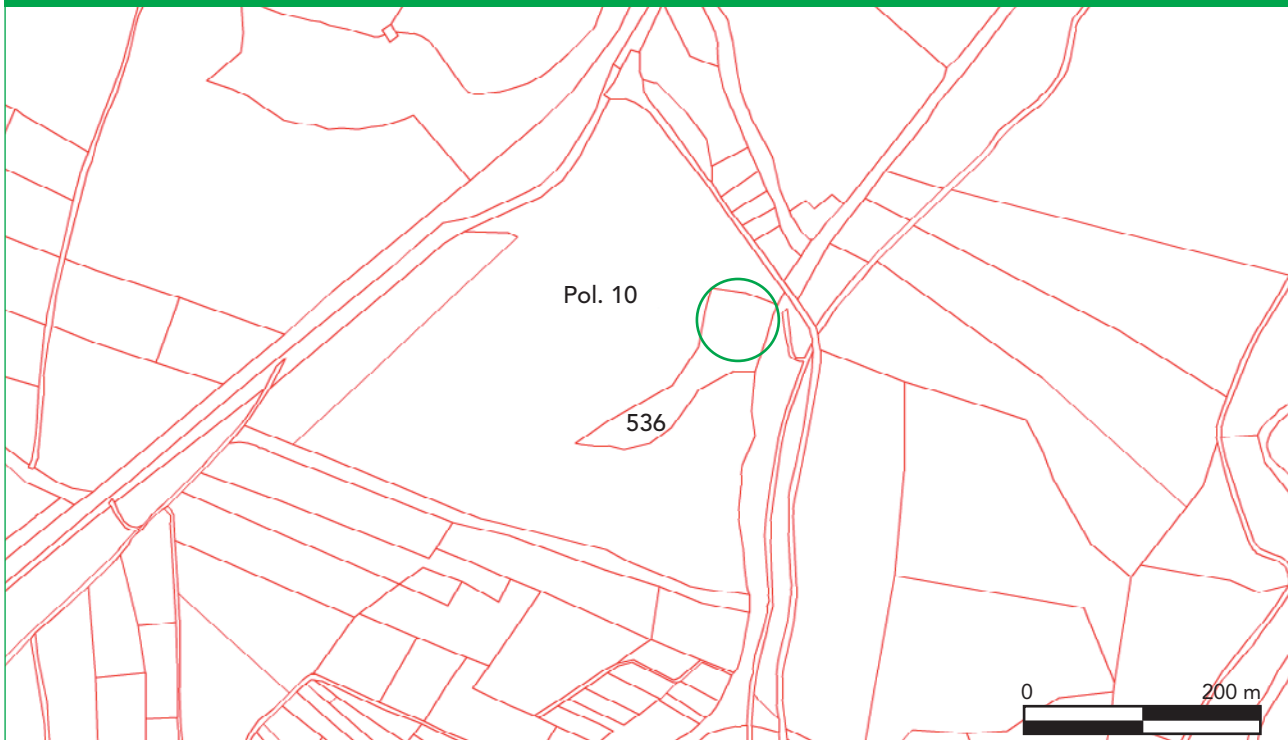

**ENTORNO DE AFECCIÓN**

**Polígono 10 Parcela 536 Grado afectación Parcial**



## DESCRIPCIÓN

Situado en el margen izquierdo del río de les Roques, en la zona conocida como l'Assut. En la actualidad conserva como parte más visible de su construcción el sistema de contrafuertes escalonados del pozo, un total de 9 peldaños que salvan un desnivel de poco más de 6 m.

El pozo es de tipología inclinada, en rampa, y presenta forma rectangular. Está construido con sillares de caliza perfectamente tallados y ajustados. En la entrada del pozo, unas pequeñas oquedades en los laterales parecen señalar la existencia, antiguamente, de una reja que evitaría la caída accidental de personas, animales u objetos al pozo y serviría, igualmente, para regular el caudal de agua. En la parte superior del pozo, dos paredes convergentes construidas con sillares de diferentes tamaños nos indican la ubicación de la balsa.

De la sala de muelas y de la vivienda del molinero apenas queda nada. Una vez abandonado (hacia la década de 1920) estas dependencias fueron desmanteladas y la piedra resultante se utilizó en la nueva carretera de acceso a Vilanova d'Alcolea. Las muelas, al parecer, quedaron *in situ* y deben permanecer enterradas entre los escombros y la densa vegetación que se ha adueñado del lugar. Según algunos testimonios, los sillares utilizados en la construcción de este molino podrían proceder del cercano yacimiento romano de l'Hostalot, identificado como la *mansio* de lldum.

Los especialistas sitúan la cronología del Molí del Notari entre los siglos XVII y XVIII.

## BIBLIOGRAFÍA

- Barberà i Miralles, B. (1998): *Els molins fariners hidràulics a la conca del riu de les Coves*. Associació Cultural Tossal Gros. Les Coves de Vinromà.
- Barberà i Miralles, B. (2002): *Catàleg dels molins fariners d'aigua de la província de Castelló*. Ed. Antinea. Vinaròs.
- Barreda Traver, J.; Espinach i Briansó, M. (2004): *Molins fariners hidràulics a Vilanova d'Alcolea. Història, indústria i tecnologia*. Diputació de Castelló, Col·lecció Universitària. Castellón.

