

**CATÁLOGO DE BIENES PROTEGIDOS DE BEJÍS**  
CATÀLEG DE BENS PROTEGITS DE BEJIS

Nº FICHA \ FITXA

**ETN 07**

FECHA \ DATA  
**NOVIEMBRE 2006**

**INVENTARIO DE ELEMENTOS ETNOLÓGICOS**  
INVENTARI DE ELEMENTS ETNOLOGICS

**YACIMIENTO**

**FÁBRICA DE LUZ**

**TERMINO MUNICIPAL**

BEJÍS (CASTELLÓN)

**HOJA MT NUM. ESCALA 1:10.000**

639 (2-2) BEJÍS

**COORDENADAS GEOGRÁFICAS. ALTITUD.**

695535,1E, 4421349,3N 720 m. (SNM.)

**DATOS CATASTRALES Y PROPIETARIO**

Polígono 4, Parcela 9020-526

**TIPO DE YACIMIENTO**

FÁBRICA DE LUZ

**ADSCRIPCIÓN CULTURAL**

CONTEMPORÁNEO

**CRONOLOGÍA**

Siglo XX

**ESTADO DE CONSERVACIÓN**

REGULAR

**PELIGRO**

MÍNIMO

**INTERVENCIONES**

**RÉGIMEN JURÍDICO**

**CATEGORÍA**

**BIEN DE RELEVANCIA LOCAL**

Arquitectura Popular - Patrimonio Arquitectónico Industrial

**GRADO DE PROTECCIÓN ASIGNADO POR EL PGOU**

**GRADO 2**

**ACCESO**

Desde Bejís salir por la CV-236 y antes de llegar al puente tomar la pista que hay a la izquierda que nos lleva directamente al edificio.

**ENTORNO**

Rural. Vegetación de ribera.

**DESCRIPCIÓN**

Para la descripción entresacamos los datos del artículo de Loreto Ríos: "A la Luz se accedía por una senda para caballerías que partía desde "El Puntaron" en el camino de los Cloticos, y no fue hasta finales de los sesenta cuando construyeron una pista de tierra que enlazaba con la carretera que conducía hasta el pueblo.

Para que esta central funcionara recogían el agua del río mediante un azud que estaba en la Masía de los Ríos, y la conducían mediante una acequia, que en un principio fue de tierra, pero que después hubo de tener tramos de cemento y tubos de hormigón, ya que en época de lluvias se desbordaba, con los consiguientes daños por los campos por donde pasaba, hasta el punto que "El Mocho" fue comprando muchos de estos campos que sufrían las inundaciones.

El agua llegaba hasta un salto de unos 25 m. de altura y a una especie de presa que llamaban "el cubo". Desde allí era lanzada a gran velocidad por una tubería hasta la central. La energía de dicha masa de agua actuaba, en la central, sobre la rueda móvil de una turbina hidráulica, que accionaba un alternador eléctrico, generando una corriente alterna, la electricidad. El agua volvía otra vez al río mediante una conducción interna. La central servía de vivienda, en su parte alta, para los empleados de la misma y, en algún tiempo, también sirvió para que allí habitase la Guardia Civil, en la época de los maquis.

La electricidad allí producida era transportada por una conducción de postes de madera e hilo de cobre hasta Bejis y masías, Torás, Teresa, Alcublas, Masía de Rabudo (Viver), La Cueva Santa, Sacañet, Canales y hasta la fábrica de harinas que tenía el mismo dueño en Jerica. La corriente era bastante irregular, se producían constantes subidas y bajadas de voltaje que era de 125 V. Hacia el año 1975, al crecer el consumo de los pueblos y ya no poder abastecerlos, Hidroeléctrica Española se hizo cargo del servicio eléctrico y la vieja central de "Los Pepitas" dejó de funcionar." (RÍOS, L. 1991, págs. 6-7).

**MATERIALES RECOGIDOS**

**ESTRUCTURAS**

**BIBLIOGRAFÍA**

RÍOS, L. (1991): "...Y se hizo la luz en Bejís" en Acueducto. Periódico de la Asociación de Amigos del Museo de Bejís, Diciembre de 1991, págs. 6-7. Bejís

**NOTICIAS**

PLANO DE SITUACIÓN

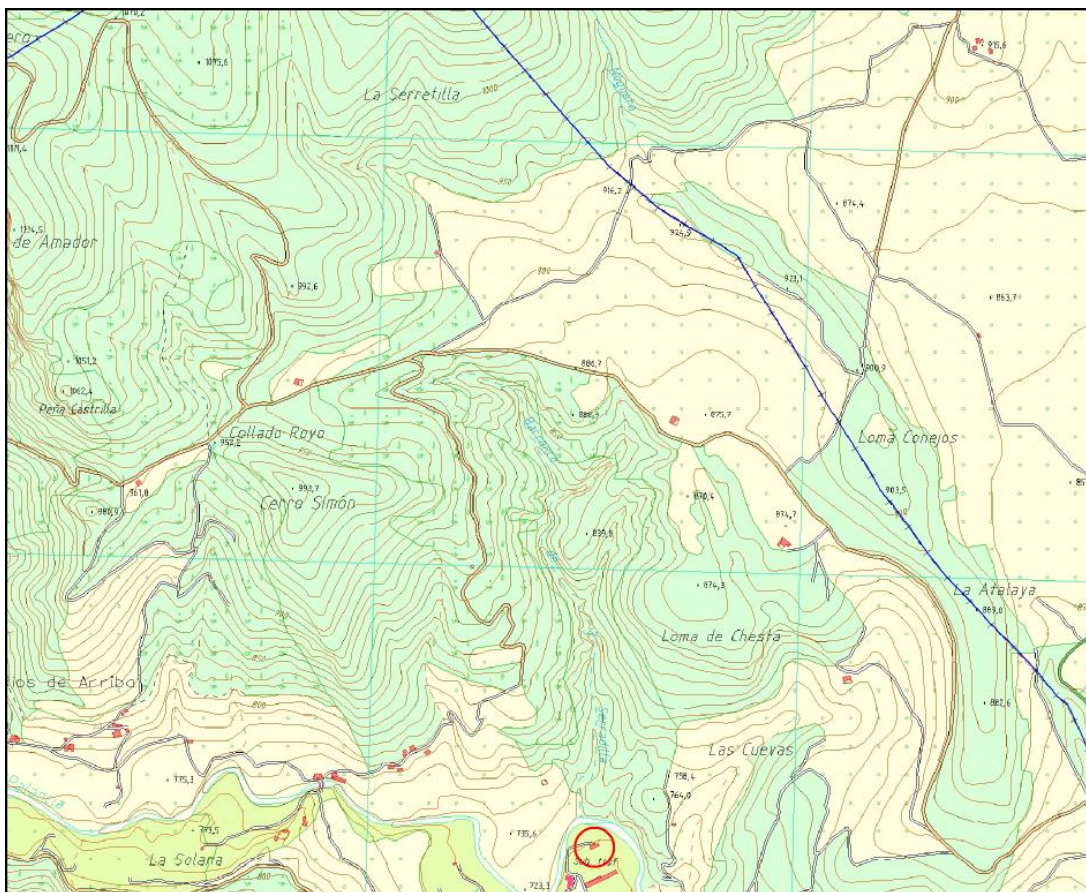

FOTOGRAFÍAS

