

REVISIÓN SIMPLIFICADA DEL PLAN GENERAL DE VALENCIA

CATALOGO DE BIENES Y ESPACIOS PROTEGIDOS Ordenación Estructural

EPA CONJUNTO DE SAN JUAN DEL HOSPITAL

SITUACIÓN: C/ TRINQUETE CABALLEROS, 5 BARRIO: 2- LA XEREA DISTRITO: 1- CIUTAT VELLA CÓDIGO: BRL 01. 02. 51 CATEGORIA: ESPACIO DE PROTECCIÓN ARQUEOLÓGICA	BIEN DE RELEVANCIA LOCAL (BRL)
---	---------------------------------------

1. IDENTIFICACION:

REF. CATASTRAL VIGENTE:

Coordenadas UTM: X = 726.073,28
Y = 4.372.915,48
(Ver anexo parcelas catastrales)

CART. CATASTRAL 401-22-I
SUPERFICIE: 5.916,85 M2



Foto aérea 2008 SIGESPA con ámbito arqueológico propuesto

2. IMPLANTACION:

TITULARIDAD: Privada
TIPO DE YACIMIENTO: URBANO
ADSCRIPCION CULTURAL: Romana a Contemporánea
INTERVEN. REALIZADA:
CONSERVACION: Bueno
RIESGO DESTRUCCION: Poco
USO DOMINANTE: Servicio Público. SP
USO DOM. PROPUESTO:
LOCALI. CRONOLÓGICA: S.II d.C hasta la actualidad

3. CIRCUNSTANCIAS URBANISTICAS Y PATRIMONIALES VIGENTES:

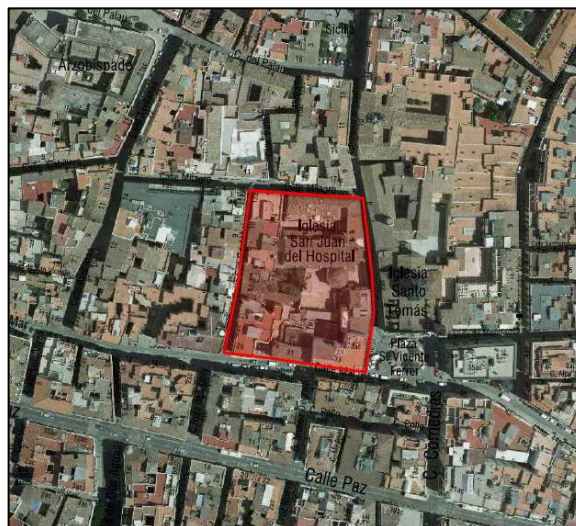
PLANEAMIENTO: PEPRI SEU-XEREA [BOP 26-02-93].
HOJA PLAN GENERAL: 34
CLASE DE SUELO: SU
CALIFICACION: CHP-121 (Conjunto Histórico Protegido)
PROTECCION ANTERIOR:
OTROS: Nº ARCHIVO: R11277

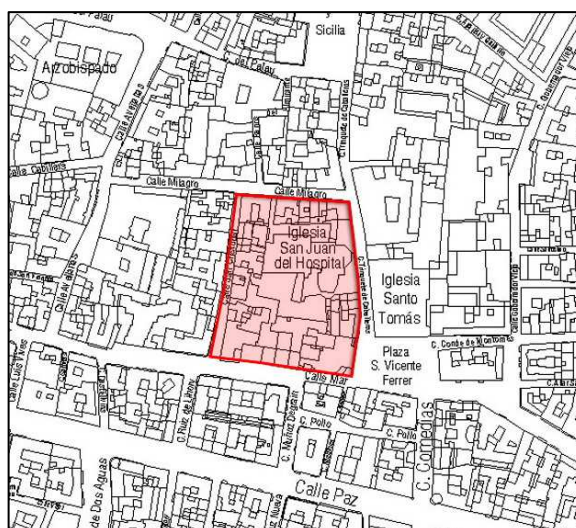

Parcelario Municipal 2009 SIGESPA con ámbito arqueológico propuesto



EPA CONJUNTO DE SAN JUAN DEL HOSPITAL

4. REFERENCIAS HISTORICAS:

La iglesia de San Juan del Hospital parece que fue una de las primeras fundaciones cristianas tras la reconquista en unos terrenos que donó a la orden Jaime I.

El conjunto hospitalario estaba formado por una iglesia, un hospital y un cementerio. Se conservan la iglesia y restos del cementerio. Se accede a través de la calle Trinquete Caballeros por un zaguán en el que están pintadas las cruces de los cruzados del siglo XIII. También en este primer espacio se encuentra la capilla de la Virgen del Milagro, se trata de una pequeña capilla enmarcada por un arco apuntado. Tras este espacio se pasa a un patio decorado con retablos cerámicos representando el Vía Crucis. A la izquierda se encuentra la portada lateral de la iglesia con un arco de medio punto con alfiz y en la parte superior un ventanal gótico apuntado con tracería que representa la cruz de Malta. A la derecha del patio se encuentran restos de otras construcciones como arcos del antiguo hospital y dependencias nuevas.

El acceso actual de la iglesia se realiza por los pies a través de dos pequeñas salas, una de ellas a modo de atrio y otra siguiente cubierta con bóveda de crucería que da paso a la iglesia. Se trata de un templo de una sola nave con capillas entre contrafuertes, con presbiterio poligonal con estilizados ventanales cubierto con bóveda de crucería. La nave esta cubierta con bóveda de cañón apuntado complementado de piedra dividida con arcos fajones. Las capillas laterales del lado del evangelio están cubiertas con bóvedas de crucería, mientras que las del lado del evangelio lo hacen con bóveda de cañón apuntado. Tras las terceras capillas se encuentran las puertas, y tras estas otras capillas laterales, la de la izquierda de menor tamaño y la de la derecha se trata de la capilla de Santa Bárbara donde se encuentra el sepulcro de Constanza de Entenza. A los pies de la iglesia se encuentra la capilla de la Virgen de los Estudiantes.

Al sur de la iglesia se encuentran los restos del cementerio hospitalario y la llamada capilla de Jaime I. Está formada por un tramo de planta cuadrada abierto por sus lados y una cabecera ochavada cubierta con bóveda de crucería complementos de ladrillo dispuesto a rosca.

La iglesia es de estilo gótico, aunque con tradiciones románicas. En el siglo XVII se renovó y amplió su fábrica con la capilla de Santa Bárbara, parece ser que las obras se alargaron hasta el siglo XVIII ya que en la clave aparece la inscripción "se renovó en 1726".

Sobre la portada norte se encontraba el campanario medieval que fue sustituido por uno nuevo en el siglo XVIII con traza clásica.

En el siglo XIX, tras la desamortización, dejó de pertenecer a la orden para pasar a ser iglesia parroquial. En 1905 en el ensanche se realizó la iglesia de San Juan y San Vicente a la cual pasó la parroquialidad de San Juan del Hospital y la mayoría de sus bienes muebles. En un cobertizo sobre el solar del cementerio se ubicó la imprenta del diario "Las Provincias", que tenía su sede en el palacio contiguo de los Valeriola.

Tras la Guerra Civil sufrió considerables daños, y llegó a plantearse su demolición. Durante algunos años tuvo usos no religiosos como el de un cine. En 1967 el conjunto fue cedido a la Sociedad Sacerdotal de la Santa Cruz. A partir de ese momento se iniciaron una serie de restauraciones del edificio.

Se han realizado en el cementerio excavaciones arqueológicas y han sido restauradas la capilla de Jaime I y la capilla de Santa Bárbara.

Los documentos exhumados hasta la fecha y las excavaciones arqueológicas realizadas en el patio sur durante los años 1997 y 1998 coinciden en señalar que el área meridional del solar sanjuanista sirvió como lugar de enterramiento cristiano poco después de la conquista, una vez arrasadas las viviendas musulmanas allí existentes. Aunque no haya sido excavada, la zona del patio norte de la iglesia también era un área de enterramientos en los espacios que dejaban libres la residencia de los clérigos, como lo atestiguan las lápidas e inscripciones halladas en este sector.

Los enterramientos se realizaban bien en fosa, bien en los arcosolios apuntados que definían el perímetro completo del cementerio. Según el informe arqueológico de 1998, con la autorización real de 1307, los caballeros decidieron ampliar el camposanto hacia el oeste, eliminando los arcosolios de ese lado y construyendo otros tras las capillas del lado sur de la iglesia y el muro meridional del cementerio; la construcción de una capilla funeraria en el centro del ámbito ampliado habría completado la reorganización de este sector. En las excavaciones también aparecieron restos de la espina del circo romano.



EPA CONJUNTO DE SAN JUAN DEL HOSPITAL

5. REFERENCIAS TECNICAS:



6. VALORES PATRIMONIALES:

Valoración arquitectónica:

- Tipología
- Morfología

Valoración urbanística:

- Consolidación-Ocupación del territorio
- Espacios Libres
- Hitos urbanos

Valoración paisajística y ambiental:

- Calidad paisajística
- Escala espacio libre-edificado
- Calidad del espacio público
- Calidad del espacio edificado
- Patrimonio botánico

Valoración socio-cultural:

- Valores históricos
- Valores culturales
- Valores arqueológicos
- Valores socio-económicos



EPA CONJUNTO DE SAN JUAN DEL HOSPITAL

7. AMBITO DE PROTECCION:

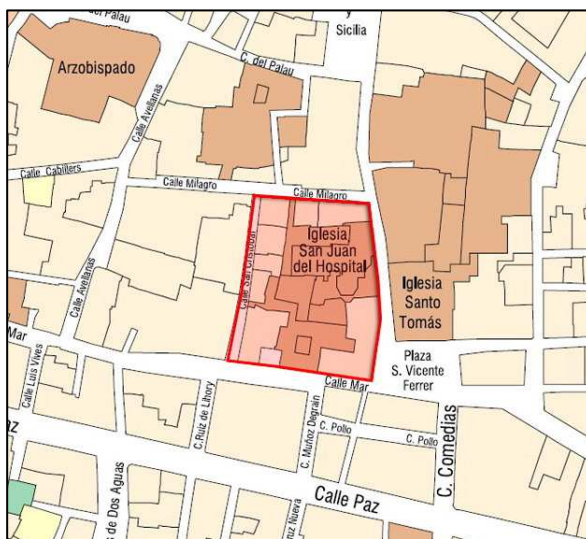

Planeamiento vigente SIGESPA con ámbito arqueológico propuesto

8. CONDICIONES DE TRANSFORMACION:

Las condiciones de transformación quedan establecidas en el planeamiento vigente y en las normas específicas del Catálogo con suficientes garantías para la salvaguarda de los valores patrimoniales del EPA-Conjunto de San Juan del Hospital.

9. NORMATIVA DE APLICACIÓN:

Con carácter general será de aplicación la Ley 16/1985 de 25 de junio, del Patrimonio Histórico Español (BOE de 29 de junio de 1985), la Ley del Patrimonio Cultural Valenciano (LPCV) – Ley 4/1998 de 11 de junio, del Consell de la Generalitat (DOGV nº 3.267 de 18/06/1998), modificada por la Ley 7/2004, de 17 de octubre y por la Ley 5/2007, de 9 de febrero, así como la Ley Urbanística Valenciana (LUV) – Ley 16/2005 de 30 de diciembre, del Consell de la Generalitat (DOGV nº 5.167 de 31/12/2005).

Además, serán de aplicación las condiciones y determinaciones urbanístico-patrimoniales establecidas por el Plan General de Ordenación Urbana de Valencia RC. 28/12/1988 (BOP 14/01/1989) y por el PEPRI SEU-XEREA [BOP 26-02-93], o planeamiento que lo sustituya.

10. REFERENCIAS BIBLIOGRÁFICAS:

- CRESSIER, P.; LERMA, J.V. "Un nuevo caso de reaprovechamiento de capiteles califales en un momento cristiano: La Iglesia de San Juan del Hospital (Valencia)". Cuadernos de Madi Nat al-Zahra, 4, Córdoba 1999, pp. 133-143.
- GASCO PASCUAL, L. "La iglesia de San Juan del Hospital de Valencia y su relación con la soberana Orden de Malta (Historia de su recuperación 1967-1969)" Ed. Paris-Valencia Facsimil, Valencia 1995. (Págs. 114-166)
- GARCÍA MARSILLA J. V. "Pere Balaguer y la iglesia de Sant Joan de l'Hospital de Valencia" Ed. Ars Longa Vol. 9-10. Valencia 2000.
- GASCO PASCUAL, L. "La iglesia de San Juan del Hospital de Valencia y su relación con la soberana Orden de Malta (Historia de su recuperación 1967-1969)" Ed. Paris-Valencia Facsimil, Valencia 1995.
- KIMPEL, D. "La actividad constructiva en la Edad Media: Estructura y evolución". Talleres
- VV. AA. "Plan Director del Templo de San Juan del Hospital de Valencia", Valencia 2000

11. OBSERVACIONES:

BIC. Declaración singular, categoría de Monumento. BOE: 16/4/1943

Referencia Catastral parcelas afectadas:

6029501YJ2762G, 6029503YJ2762G, 6029504YJ2762G, 6029505YJ2762G, 6029506YJ2762G, 6029507YJ2762G, 6029508YJ2762G, 6029509YJ2762G, 6029510YJ2762G, 6029511YJ2762G, 6029512YJ2762G, 6029513YJ2762G, 6029514YJ2762G,

